KIOSKO MÓVIL
Fomento a la formación ciudadana
a través del archivo histórico del Diario LA DISCUSIÓN

DIARIO DE LA MAÑANA
Fundado el 5 de Febrero de 1870.—
EDICION DE 8 PAGS.

LA DISCUSION

MAXIMA 25º, a las 11.50.
MINIMA 11º, a las 4.15.
PRONOSTICO PARA HOY.
INESTABLE

AÑO XCI Nº ATRASADO Eº 0'08. "LA DISCUSION", CHILLAN, (CHILE) LUNES 17 DE OCTUBRE DE 1960 Nº DEL DIA Eº 0.05. Nº 28171

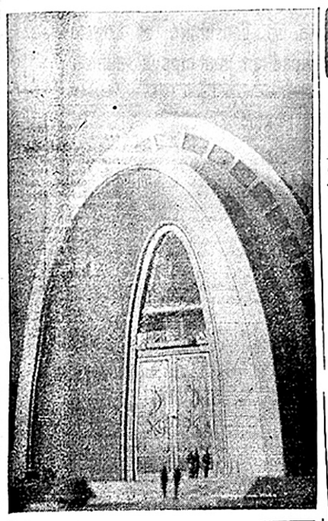

Cuatro pasajes de la vida de Jesús —su nacimiento, Jesús en el templo, su crucifixión y su resurrección— compondrán el hermoso mosaico— dijo en su discurso el Sr. Obispo Diocesano— que adornará la parte superior de la esbelta puerta de este templo, que aquí muestra el grabado en la limpieza de sus líneas parabólicas.

Chile ganó la Copa Mitre

ACTUACION DE LOS CHILENOS P. RODRIGUEZ Y P. HASPES

LIMA, 16 (UPI).— Chile ganó hoy la copa Mitre de tenis, al derrotar el chileno Patricio Haspey al peruano Carlos Cisneros por 3-6, 5-7, 6-2, 6-0, 6-2.

El chileno Patricio Rodríguez perdió ante el peruano Enrique Buse por no presentación.

Dos norteamericanos fueron ejecutados ayer en La Habana, acusados de invasión

EL ANUNCIO FUE HECHO POR LA RADIO DEL GOBIERNO.

LA HABANA 16 (UPI).— El desde que éste subió al Poder régimen revolucionario del Primer Ministro Fidel Castro ejecutó en la madrugada de hoy, por fusilamiento, a dos norteamericanos acusados de tomar parte en una invasión de Cuba. Robert Otto Fuller, de 25 años, de Miami, y Allen Dale Thompson, de 38 años, de Queen City, Texas, fueron ejecutados por fuego de fusil a las cuatro de la madrugada, en un campo de tiro de fusil en las afueras de Santiago, capital de la Provincia de Oriente.

El anuncio de la ejecución fue hecho por la radio del Gobierno cubano. Posteriormente fue confirmado desde Santiago.

Fueron el segundo y tercer norteamericano ejecutados por un pelotón de fusilamiento cubano en la pasada semana. El jueves, Anthony Zarban, de 25 años, de Somerville, Massachusetts, fue el primer norteamericano ejecutado por el régimen de Castro

ejecución se produjo sólo pocas horas después que una Corte de Apelaciones aprobó rápidamente la condena a muerte dictada por una corte procesal contra Thompson y Fuller.

El Fiscal del Primer Ministro Castro había acusado a ambos hombres de formar parte de una fuerza de invasión de 277 hombres, que incluyó también a Zarban.

Petardo provocó un incendio en pérgola de Piscina Municipal

SANTIAGO, 16 (UPI). — Un petardo detonado en la Piscina Municipal de Maipú originó un incendio que destruyó totalmente la pérgola de dicho recinto. El fuego se declaró a las 21.30 horas del sábado. Los daños no han sido avaluados, pero se estiman cuantiosos. No hubo desgracias personales.

LLUVIA EN INGLATERRA.— Una jovencita desafía viaja en el vehículo de Roy Lockyer, quien tuvo que vadear a través de Exmouth, Inglaterra, para hacer las entregas de leche. Lockyer, por supuesto, se gana el sustento trabajando como lechero. Las inundaciones azotaron Exmouth por tercera vez en diez días, después que cayeron ocho pulgadas de agua durante la semana. Por lo menos tres personas perdieron la vida en las inundaciones.— FOTOS UPI.

Catedral quedó entregada a Chillán para oficios divinos

En la ceremonia de la entrega se cumplió el solemne ceremonial que la liturgia de la Iglesia Católica tiene establecido para estos acontecimientos.— Asistieron autoridades, dignidades eclesiásticas y fieles

SOLEMNE PONTIFICAL SE OFICIO A MEDIA TARDE

Eran las 11.10 horas de la mañana de ayer cuando el Ilmo. señor Obispo de esta Diócesis, monseñor Eladio Vicuña Aránguiz, escoltado por los prelados domésticos de Su Santidad, el Papa, monseñores Desiderio Medina de la Fuente y Luis Falma Venegas, y seguido de numeroso clero, entró a la Catedral revestido con solemnidad. Le acompañaba con igual rango y entre otro grupo de sacerdotes, el Obispo de Los Angeles, monseñor Manuel Sánchez. Los fieles que repletaban la iglesia pusiéronse de pie, junto a las autoridades de los Poderes Ejecutivo, Judicial y Edilicio, del Ejército y de Carabineros, a quienes el Maestro de Ceremonias les había asignado lugar cerca del presbiterio de rico mármol.

POSESION DE LA CATEDRA

Previamente explicadas los pasos que la liturgia de la Iglesia Católica ha establecido para la inauguración de las catedrales, el señor Obispo Diocesano tomó posesión de su cátedra, al pie del hermoso Cristo Crucificado. El Prelado recibió, en este momento, muestras de obediencia y sumisión de su clero.

Dada la bendición desde su cátedra, el señor Obispo procedió a bendecir a las imágenes traídas por él mismo cuando viajó a Italia para cumplir con su visita Ad-limina. Asistido por los diáconos y sacerdotes revestidos de capilla, bendijo, primero, a Cristo Crucificado que preside el templo en iluminada y bella hornacina. Lo hizo después con las imágenes de la Virgen María y de San José, que ocupan los altares laterales

Relevante solemnidad tuvo la bendición del altar que, construido en rico mármol, ostentaba seis candelabros y un crucifijo de admirable sobriedad. El señor Obispo Diocesano que, en las ceremonias de la consagración, ya había cumplido gran parte del ritual fijado por la Iglesia, procedió en esta bendición a incienzar la sagrada mesa en que se oficia la misa.

CARIÑOSOS APLAUSOS RECIBIO EL PRELADO

Cumplidos los cantos de acción de gracias y todo el ceremonial que un seminarista de Santiago fue explicando a la concurrencia, se dio término a la inauguración de la Catedral y a su entrega a la ciudad y a los diocesanos. Los señores Obispos abandonaron el templo con igual solemnidad que en la entrada y, al bajar del presbiterio, el Ilustre diocesano, monseñor Eladio Vicuña, fue cariñosamente aplaudido por todos los asistentes puestos de pie. En la puerta del templo recibió innumeras felicitaciones y cálidas muestras de simpatía por su inquebrantable tenacidad y fe en la terminación del templo que acababa de entregar a la ciudad para los oficios divinos.

SOLEMNE PONTIFICAL

A las 16 horas se efectuó en el mismo templo matriz la Misa Pontifical que ofició el Arzobispo de Concepción y Rector de la Universidad Católica de Santiago, monseñor Alfredo Silva Santiago. Al acto religioso concurrieron las autoridades, congregaciones de religiosos y numerosos fieles.

En el instante oportuno del oficio, pronunció un brillante y elocuente discurso alusivo, que duró 25 minutos, el Obispo de Talca, monseñor Manuel Larraín Errázuriz.

Los discursos y el Coro de Chillán

En párrafos separados de esta misma información, los lectores podrán encontrar, en parte de su texto, el discurso del señor Obispo Diocesano en que hizo entrega de la Catedral, y del Dr. Angel Rodas Sánchez, que recibió el templo en nombre de los católicos.

Intervención muy importante y que fue agradecida por el prelado diocesano y el maestro de ceremonias, correspondió al Coro Polifónico de Chillán que, dirigido por el profesor don José del Canto, interpretó trozos de Hendel y de Mozart. Fuerte emoción despertó El Aleluya, del Mesías.

Tres nombres que ayer fueron recordados

Emocionado recuerdo hubo ayer, durante las ceremonias de que informamos, para el constructor don Gustavo Kcslowsky y los técnicos en revestimiento, los hermanos Arriagada, fallecidos inesperadamente. Al primero, y en representación de la firma constructora Alessandri y Waehholtz le correspondió la responsabilidad de la obra gruesa, y a los dos últimos, los revestimientos exteriores e interiores. Su inteligencia y dedicación y amor por la Catedral no podrán ser olvidados —precisó el señor Vicario General en breves palabras con nosotros.

En su discurso de entrega, el señor Obispo siguió, paso a paso, el proceso de construcción del templo

Un discurso emocionado, transido de fe y de gratitud, sirvió ayer al señor Obispo Diocesano, monseñor Eladio Vicuña, para hacer pública entrega de la Catedral a la ciudad y a sus diocesanos. Historió, primero, el sentido del templo consagrado, desde Moisés y Salomón, a honrar la presencia de Dios y a dar a los hombres un sitio digno para su fe.

Más adelante acentuó que el templo es de todos, porque "siendo la morada de Dios es la casa de los hombres y, esencialmente, lugar de sacrificio" y, para mejor argumentación, señaló la significación del altar y de la misa. Más adelante el Ilmo. señor Obispo pasó, con ligero paso, sobre el bautismo, la comunión, el matrimonio y otros días-cumbre del cristianismo, para detenerse en la Catedral de Chillán, que inauguraba con las solemnidades de la liturgia católica. Esa parte de su discurso lo entregamos en su texto.

"El viejo templo catedralicio que conocieron las antiguas generaciones de Chillán, cayó, herido de muerte, en esa noche trágica del 24 de enero de 1939. Mi antecesor, de recordada memoria, debió enfrentar la difícil tarea de hacer una nueva Catedral para Chillán. ¿Qué estilo escoger? ¿Qué formas debería tener el nuevo templo? El competente arquitecto Don Hernán Larraín delineó un proyecto de arquitectura moderna. Hace veinte años, naturalmente, el proyecto presentó fuerte resistencia; pero Monseñor Jorge Larraín tuvo la valentía de aprobarlo. Cada época ha tenido su estilo, el que ha debido adaptarse a los materiales de construcción de que se disponían. En los tiempos modernos en que el fierro y el cemento permiten al arquitecto las más audaces concepciones, la arquitectura contemporánea ha debido romper los moldes clásicos tradicionales para lanzarse por un camino nuevo en la útil tarea de construir.

Así, la Catedral de Chillán es de un estilo de nuestra época, no es clásico, aunque no por eso es menos religiosa y espiritual. Permítidme, señores, que brevemente describa lo que vuestros ojos están viendo, para desentrañar el hondo significado de cada objeto de nuestra amada Catedral.

"Lo que primero atrae nuestra vista es la imagen de Cristo Crucificado que preside el templo y que ocupa el lugar que a El sólo como a Dios hecho hombre, le corresponde. Cuando lo miréis, pensad en las palabras que un día nos dijo lleno de amor: nadie ama más que el que da la vida por la persona amada. Cristo, desde su cruz está reclamando también nuestro amor.

"Vuelve, en medio del presbiterio la mesa de mármol del sacrificio eucarístico. Su colocación permite al celebrante poder celebrar de cara al pueblo y a vosotros os permitirá participar, así, más íntimamente en el Santo Sacrificio. El altar no tiene otro objeto que el de ser el ara santa donde diariamente se eleva una hostia, pura e inmaculada, y el de ser la mesa donde se sirve la comida de los hijos de Dios, la Santa Eucaristía.

"Mirad la tierna imagen de María Santísima tan maternal y tan teológica. Es su Hijo quien recibe a los hombres, es El quien los acoge y María, mirando hacia Jesús, está en ademán de implorar lo que los hombres solicitan. Por eso los Padres de la Iglesia la han llamado la Omnipotencia suplicante.

"Podéis contemplar a San José, el varón justo, en lenguaje del Evangelio, el modelo de los esposos, de los padres, de los jefes de hogar y de los obreros cristianos.

Alrededor de los muros del templo se podrán seguir los dolorosos pasos de la pasión del Salvador en esos maravillosos relieves del Vía Crucis.

"Hemos querido emplear sólo materiales nobles y auténticos y es por eso que todo el pavimento de la Catedral es de mármol natural chileno. En el Presbiterio, donde ya está pulido, se podrán apreciar las brillantes vetas, las que también aparecerán en el piso de la nave, una vez que se haya terminado el trabajo. El amoblado de la Catedral se ha ajustado a su estilo sobrio y moderno, como lo podréis ver en los altares del clero y en las primeras bancas que se han entregado. Todo, en una palabra, es conforme a las leyes de la estética y según las líneas del templo.

Muy pronto se ejecutarán las puertas definitivas de duroaluminio y cristal que harán visible el interior de la Catedral aún estando cerrada.

En el gran tímpano del frontis, sobre la puerta, se realizará, por un gran artista, un monumental mosaico que resume, en cuatro escenas, la vida de Cristo, en su nacimiento, vida pública, vida dolorosa y su triunfal ascensión a los cielos.

"Así, el hombre de la calle, de una mirada, podrá estudiar brevemente la vida de Jesús. Este mosaico será como un Evangelio abierto a las miradas de los transeúntes.

Pero aún nos queda tanto por realizar. El templo no tiene sacristías ni dependencias. Hay que edificar la casa parroquial del Sagrario, ya que la Catedral será sede de la Parroquia. Deberá hacerse una pequeña capilla para múltiples usos parroquiales y la Curia episcopal.

"El día de hoy es un día de júbilo para los diocesanos. Después de tan larga espera ya se puede contar con el primer templo de la Diócesis y símbolo de la Unidad Diocesana. Me parecía estar en un dulce sueño cuando anoche, ante una numerosa y recogida asamblea de fieles, celebraba por primera vez la Santa Misa en el templo recién consagrado, en larga y significativa ceremonia.

Igual júbilo se muestra en vuestros rostros y en este primoroso arreglo floral que manos femeninas realizaron con amor. Por feliz coincidencia estas extraordinarias flores abrieron en el lugar mismo donde estuviera la casa del nacimiento de D. Bernardo O'Higgins, como si el héroe chillanejo se uniera en este día a sus conterráneos desde la otra vida.

"Sí es éste un día de júbilo, lo es también de gratitud.

"Gratitud a Dios, de quien procede todo bien, quien inspiró a los realizadores del templo y les dio ánimo para no desmayar en la dura pero grata tarea.

"Gratitud a Monseñor Jorge Larraín que nos dio toda la obra gruesa totalmente terminada. El, desde el cielo, se une a nuestro júbilo.

"Gratitud al arquitecto Don Hernán Larraín que en forma entusiasta y gratuita ha realizado los planos del templo.

"Quiero expresar mi gratitud a todos los buenos diocesanos que, a veces con grandes sacrificios, han depositado en las manos del Obispo su óbolo generoso. Lo he recibido de personas pudientes y de humildes obreros. La Catedral pertenece a todos porque aquí son muchos los que han contribuido.

"Y hay un nombre íntimamente ligado a la Catedral, que desde el trabajo de los cimientos hasta los menores detalles de hoy lo han tenido preocupado con ejemplar abnegación. Ese nombre vosotros lo conocéis. Es el de Monseñor Desiderio Medina, a quien hoy agradezco públicamente su valiosa cooperación. Gratitud a los diferentes constructores y contratistas, a los inteligentes y activos obreros que con verdadero afecto han realizado este monumento que honra a Chile y es un orgullo para Chillán; sus sudores quedarán escondidos entre estas bóvedas y muros.

"Agradezco la presencia del Excmo. Monseñor Manuel Sánchez, Obispo de Los Angeles, y de los demás hermanos en el episcopado que llegarán más tarde a la solemne Misa Pontifical.

"Bienvenidos seáis en esta, vuestra casa, ilustres autoridades, que honrais con vuestra presencia. Agradezco la presencia de amados sacerdotes de Santiago y Concepción que han querido acompañarnos. Una nota emocionante para mí es la presencia en Chillán de una gran delegación de la amada Parroquia del Buen Pastor, que ha querido estar junto a su amigo y ex párroco en estos momentos de intensa felicidad".

DIOCESANOS DE CHILLAN, OS ENTREGO LA CATEDRAL

"Es vuestro hacer, disponed de ella, amadla. Toda la vida de Chillán transcurrirá bajo su sombra. Nos juntaremos aquí en los momentos de alegres acontecimientos y en las horas tristes. Visitadla con frecuencia, entrad en ella a cualquiera hora y que sea para todos, creyentes o no, un refugio de consuelo, de alegría y de paz".

AL FONDO, Y EN LUGAR PROMINENTE, SE LEVANTA LA CATEDRA EPISCOPAL

De ahí viene el nombre de Catedral, dijo el señor Obispo. Y continuó: Hay que remontarse a los orígenes mismos del Cristianismo para descubrir esa sede de santa significación desde donde el obispo, como padre, preside la asamblea de los fieles, como Pastor los apacienta y como Maestro los adoctrina. La más pura tradición litúrgica nos muestra al Obispo presidiendo desde su cátedra, rodeado de su clero y de su pueblo. Quienes hayan recorrido las viejas catedrales europeas podían haber visto el esmero que pusieron los artistas por hacer gala de su arte en célebres cátedras episcopales. El Ceremonial Episcoporum ordena que la cátedra esté elevada y sea fija, para dar sensación de la estabilidad del magisterio del obispo. La historia, la arqueología y la liturgia nos hablan de la suma importancia que tiene la cátedra episcopal. El Papa, para demostrar que es el Obispo de Roma, debe salir del Vaticano, trasladarse a la Basílica de San Juan de Letrán y sentarse en la cátedra de la que es, realmente, la Catedral de la Diócesis romana.

Debemos fortificar la fe para hacernos dignos de nuestro templo

DIJO EL DR. ANGEL RODAS SANCHEZ AL HABLAR AYER, A LAS 11 HORAS, EN REPRESENTACION DE LOS HOMBRES CATOLICOS DE NUESTRA CIUDAD.

Correspondió hablar, en representación de los hombres católicos, al Dr. Angel Rodas Sánchez, quien primeramente formuló los propósitos de "recoger e interpretar con fidelidad los sentimientos de devoción y gratitud con que el pueblo de Chillán concurre a recibirse de esta augusta cátedra de la verdad y del bien, para que más labios enmudecidos de emoción sean capaces de transmitir el eco de adoración y la promesa que surge de la conciencia católica de este pueblo reconocido".

Más adelante recordó el terremoto de 1939 que destruyó la vieja iglesia matriz y la obra que entonces cumplió el primer Obispo monseñor Martín Rücker Solomayor, a quien sucedió monseñor Jorge Larraín Cotapos que "fue, por virtud, por ancestro, tenaz y emprendedor y afrontó serenamente el cruel embate de la naturaleza". Luego agregó: "Apóstol de la caridad y del trabajo, lajos de permanecer estático, añorando el pasado que se esfuma, en la evolución incesante de los tiempos, supo convertir su Diócesis en símbolo del espíritu renovador y progresista del cristianismo, siempre inquieto y creador".

En seguida, el Dr. Rodas destacó la gratitud que asistía a los católicos al recordar el nombre del Obispo monseñor Jorge Larraín, particularmente ahora en que se entregaba este "monumento de su inteligencia y piedad".

EL SEGUNDO PERIODO

Luego se refirió al sucesor monseñor Eladio Vicuña Aránguiz que a "la serenidad, abnegación y caridad de monseñor Larraín", supo agregar dinamismo, perseverancia, gusto artístico y capacidad realizadora. "La jornada, ya cumplida por nuestros obispos diocesanos con tanto sacrificio y fervor apostólico, con la cooperación de autoridades, amigos y fieles, constituye —dijo— un fondo común de valores espirituales en favor de la gran familia cristiana. Por eso tiene, para nosotros, un valor universal y eterno".

LA CATEDRAL

En otra parte de su intervención, el Dr. Rodas manifestó que la Catedral "es monumento de la materia y del espíritu, es recinto de paz y de hermandad" y que es necesario ser dignos de su valor humano y divino, para lo cual es preciso "fortificar aquí nuestra fe y nuestra voluntad de servirle para contribuir a la difusión de su Verdad y hacernos dignos del templo".

RECONSTRUCCION DE LA DIOCESIS

Al finalizar sus palabras, el Dr. Angel Rodas Sánchez dijo: Que conserve por muchos años a nuestro Prelado monseñor Eladio Vicuña, que lo preserve de la maledicencia y la incomprensión, para que su obra de reconstrucción material y espiritual de la Diócesis siga abriendo y conquistando cooperación y rasgando las espesas nubes de la indiferencia y que este templo sea la fuente de la caridad eterna".

Breves pero de interés

WASHINGTON.— La Fundación Nacional de Ciencias de los Estados Unidos recientemente llevó a cabo "la primera búsqueda sistemática del hombre, de reales de seres inteligentes en otros planetas". Usando equipo especial de radio, se intentó establecer contacto con las estrellas Tau Ceti y Epsilon Eridani, de las cuales se cree que tienen características similares a las de la tierra.

* * *

Los relámpagos pueden exhibir tonos de muchos colores. El blanco habitual es causado por el nitrógeno y el oxígeno. Cuando hay vapor de agua presente, lo cual agrega hidrógeno, se ve en forma evidente un color rojizo o rosado. Una atmósfera que contenga polvo en suspensión, provocará destellos amarillos o rojos. También se han registrado raros destellos violeta y verdes.

* * *

Dos investigadores canadienses han informado sobre el desarrollo de una "harina" de músculos de pescado con un alto contenido de proteína y libre de materias grasas. Esta harina comestible podría resultar útil para complementar las dietas con bajo contenido de proteína de las naciones en desarrollo. La harina se hace de barataso, por que abunda en muchos océanos del mundo.

* * *

El hombre desarrolló el aire acondicionado en el Siglo 20, pero el controlar la temperatura del aire es historia antigua para los ingenieros de la naturaleza. La abeja, estrechamente asociada con la gente durante más de cuarenta siglos, controla cuidadosamente la temperatura en sus colmenas.

15/10/1960

Inauguración de la Catedral de Chillán

Ministerio Secretaría General de Gobierno
Gobierno de Chile
Unidad FONDOS SEGEGOB MEDIOS
CONSEJO REGIONAL DE ÑUBLE
LA DISCUSIÓN
DIRECCIÓN DE Educación

Proyecto financiado a través del FFMCS 2025